京報 KING PAO

中華郵政掛號認爲第二類新聞紙類

本日一張售洋壹角　社址：南京邀貴井十四號　電話：二一九三〇

第五七七號

教養有道，則天無枉生之才；鼓勵以方，則野無鬱抑之士。•孫維賢•

舊金山附近洋面 日潛艦極爲活躍

先後擊沉美油船貨船二艘

東京十六日中央社電：日大本營本日下午三時二十分發表稱：在美國本土西岸方面作戰中之我潛水艦，於三月一日，擊沉敵輪一艘，二日又在門特西諾近海擊沉七千噸級貨輪一艘。

東京十六日中央社電：開戰以來，越太平洋，長驅五千哩，赴美本土西岸作戰之日潛水艦隊，本月一日於舊金山海面擊沉一萬噸級油船一艘，翌日又在舊金山北方之門特西諾近海，擊沉七千噸級貨輪一艘，自日軍確保西南太平洋之制海權以來，自美國本土至澳洲間之海上交通，巳陷斷絕之危機，美國物資之運輸，僅賴舊金山之路線，勉強維持，今其滿載戰時必需品之船舶，竟被日潛艦於舊金山近海擊沉，最近美本土軍港聖脫巴本拉，又被日潛艦砲擊，所給予美國國民精神上之打擊實甚重大。

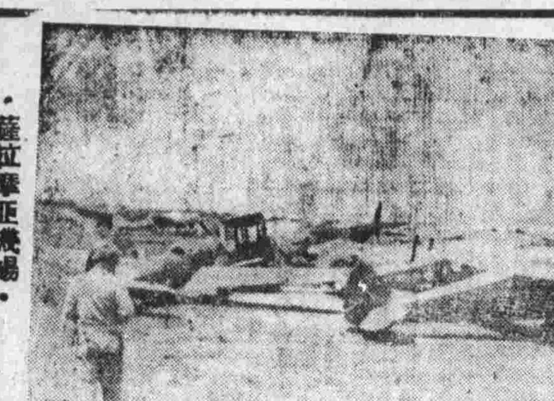

•蘇拉摩亞機場•

邱吉爾對印度獨立 仍持延宕政策

與克里浦斯主張急進意見相左 甘地認爲問題殊未易解決

瑞典京城十六日中央社電：據海通訊：最近英政府內部對印度問題煩擾不已，邱吉爾與克利浦斯對解決印度問題政策，并不一致，邱吉爾仍以保守派方法對付，而克利浦斯則期以蘇俄式的辦法處理，蓋克氏欲以迅速方法解決印度，以求印度全力支援英國作戰，然此并非邱吉爾所極願採納者，邱氏以爲如使英帝國一部之印度獨立，放棄英國向有之原則，則誠爲自殺政策，惟邱吉爾現需要保守靜默，邱氏相信抄襲威爾遜十四點原則，用以對付印度爲合適，蓋其信印度於戰後獲得擔保爲得計也。

斯丹埠十五日中央社電：據德國新

一掃民主舊面目 菲島成立新政府

伐爾茄斯任行政院長

馬尼剌十六日中央社電：日軍進駐馬尼剌，業已二月又半，一月廿三日，日派遣軍又命令，馬尼拉市長伐爾茄斯籌設日軍佔領地域內之新行政機構，當時伐氏邀集留居菲島之要人三十四名在前國會議長霍賽衣洛公館，就如何建設新政府問題交換意見，旋復與日軍商得同意，決定新政府之人選如下：內政部長德基奧，阿基諾•財政部長安德尼，拉薩爾斯•司法部長霍賽，羅萊爾•農商部長拉飛爾，阿爾侖•教育部長克拉洛，萊克脫•公共事業部長金丁，哈列德斯•大審院長霍賽，衣洛，檢察署署長奧費洛，西遜•秘書長賽拉芬，馬拉格睆•

以上各人，均爲菲島政界財界極有聲望之人物，故對於菲島治安工作，收獲極大，各部長之任命正式發表後，伐爾茄斯氏即根據日軍司令官之指示，着手建設中央行政機構及司法機構，任命高級官吏，開始辦公，馬尼剌市市長一席，因原任伐氏升任行政院長，改由雷翁氏繼任，新政府之性質，一掃過去之民主主義，以回復菲島爲目標，以健全菲島之民主爲基礎。

仰光日軍勝利 泰派員祝賀

盤谷十六日中央社電：據海通訊：泰空軍官員於仰光略落後，即飛赴仰光，以示慶祝日軍作戰之勝利，並賚送泰軍繼司令畢本之手書與日軍德司令•

反軸心艦隊司令 特爾曇戰死爪哇

斯德哥爾摩十五日中央社電：據路透社倫敦電稱：爪哇海上海戰時，該方面反軸心協約國艦隊司令特爾曇海軍少將，在該海戰中陣亡，按特爾曇氏，生於一八八八年，一九三九年由荷印海軍航空部隊司令，升任爲荷印艦隊司令。

英萊頓任錫蘭島指揮官

里斯本十五日中央社電：據倫敦來電稱：英殖民地部發表，以前英國東洋艦隊司令官萊頓中將，任命爲錫蘭島陸海空軍最高指揮官，擔任該島防衛。

地認爲印度問題所以延不解決者 甘地宣稱英帝國主義

同社訊：來自華達城之消息稱：甘地認爲印度問題，并無解決之希望，據甘地之意見，印度問題所以延不解決者，蓋由於「不列顛帝國主義」之存在，甘地宣稱，此種帝國主義，爲英人在印度所作最大之罪惡，英國僅有一途可行，即追悔已往，改善未來，但事實上英國并無此種動向。

英美駐渝軍事使節 在昆明墮機慘死

團長台尼斯等十二人

里斯本十五日中央社電：據此間接獲渝方來電稱：英駐渝軍事使節團長台尼斯少將等英美人十二名，十四日於昆明郊外，因飛機失事而告慘死，業巳判明姓名者如左：

台尼斯，英陸軍少將，任駐渝英軍事使節團長，巴希約翰拉賽爾，美陸軍上校，曾任蔣介石參謀長，斯基威爾，任軍事使節，爲派往重慶時之隨員，詹姆士巴希拉賽爾，英國皇室使節，喬治美陸軍中校，隨馬格爾德少將赴重慶之軍事使節團團員，哥拉斯，爲美陸軍中尉，美國軍事使節團員，林基，美國財政顧問，人賽西爾，女性，渝方身份未詳。

錫蘭島在印度洋

吉人譯

上次大戰，英國海軍同日本海軍，曾在印度洋和地中海會師，站在同一條戰線上，在那個時候，日本軍官常談，日本和英國海軍將來，或很久的將來，若成了敵人的時候，那麼印度洋是很好的戰場。

現在新加坡和荷印已全被日軍佔有，澳洲已瀕於危境，當然在最近的將來，日軍的目標，最先首當其衝的，恐怕是錫蘭島了。

錫蘭島，在印度半島的南端，隔保克峽，馬拿爾灣，和馬都拉城遙遙相對，全島面積約六萬五千五百餘方公里，中南部多山，沿海是平原，氣候炎熱，時常有六百萬人口，爲患不多，後來英人以來，荷蘭人的殖民地，英國取而代之，爲英國的直轄殖民地。

錫蘭島是歐亞交通的咽喉，各國船舶來往必經之地，設在科侖坡，是印度洋中的要港，歐亞航路，新加坡和澳洲北部，西達亞丁，東達加爾各答，南達澳洲，西部鄰接阿剌伯海，地勢險峻，爲英美荷的援蔣軍事據點，英國軍事家尼古拉和安達曼群島，爲英國防守錫蘭的前哨，以及印度最要緊的據點，所以錫蘭島只有七百哩的距離，錫蘭不只對於亞洲相當重要，同時英美的援蔣路線也以此爲尾閭，可以說紅海和波斯灣的失守，就是印度的失守。

德空軍大舉動員 準備春季攻勢

將使用新型滑翔機

斯德哥爾摩十五日中央社電：據俄軍當局消息稱：德軍之攻勢部隊，已動員三軍，預備春季大舉攻勢，目前德軍並無數機，長翔翼型滑空機五十架，三輸架機，有備可運兵士一百人，此種滑翔機具，裝有巨米列，用以運輸兵士，作戰前，已完全準備，實施春季攻勢，將使用之。

柏林十六日中央社電：德陸軍紀念日，昨日爲德國陣亡將士紀念日，博物院舉行此間軍事紀念儀式。

芬蘭搜集全國頭髮

用以製造衣料

上海十六日中央社電：據哈瓦斯十五日赫爾辛基電：芬蘭當局頃以頭髮用以製造衣料，存集全國頭髮，并分發袋各處，以搜集頭髮，希望於數千年集中。

與會者親臨德元首希特勒，各部長官及黨部要人，國社黨員，諸友邦大使代表，及傷兵等。

是日德士兵亡將士紀念儀式，舉行於陣亡將士之家屬，皆致獻花圈，舉行向懸國旗致哀。

日興亞同盟 月底實行改組

組織委員會整理各團體

東京十六日中央社電：成立於上年六月之「大日本興亞同盟」，爲適應大東亞戰爭爆發後之新情勢計，茲決定整理各加盟團體，推松井石根大將爲委員長，組織「改組委員會」，積極改組方案草擬具體辦法，並已呈請解散其他加盟團體，計有此三點：(一)加盟團體中改組爲「興亞同盟」之一部，(二)同時研究及作爲總裁由個人事業，(三)各團體總裁任命之，其他加盟團體之會員，可參加新組織之理事會，其中有十四個團體定本月二十六日舉行同盟改組會，約在本月底前可完竣其一切改組手續。

雪融成患

沖倒民房千餘所 淹沒農田十萬畝

上海十六日中央社訊：據哈瓦斯訊：匈牙利平原積雪融解，民房被淹，冲倒者達一千餘所，市鎮被淹者亦達廿二處，農田淹沒十萬畝，幸無死傷。

美新成立三步兵師團

瑞典京城十六日中央社電：據華盛頓消息，美國陸軍部宣稱：三步兵師團已成立，化爲機械化部隊。

新幾內亞日軍 逐步向澳軍壓迫中

摩勒斯比北方戰事激烈

某地十六日中央社電：在拉薩摩亞登陸之日軍，於各地猛攻之後，順利進展，雪梨廣播稱：新幾內亞防衛之澳軍，日軍壓迫猛烈，在萊山勒林地方，某日正午，突遭日機猛炸。

斯德哥爾摩十五日中央社電：據路透社訊，十日在比港進行戰鬥，作戰比之前日，亦遭日機轟炸。

中央社電：據威靈頓來電稱：新西蘭決定，本五日起，此次爲強化國防。

首相並發表聲明如下：子延長工作時間，男女動員，提高徵兵年齡至五十歲，女子亦應服務軍事，各工場實行一週六日工作制。

傳俄軍開入伊拉克

向摩蘇爾油田前進

斯丹埠十五日中央社訊：據德國新聞社訊，此間一般傳稱：蘇俄軍隊已由伊朗越過伊拉克邊界，向摩蘇爾油田前進。

歐洲英軍於本年夏季 繼續採取守望戰略

陸軍對進攻準備未就緒

瑞典京城十五日中央社電：據「日新報」載稱：「瑞典倫敦

互評 同情印菲獨立運動

印度獨立運動代表顧察爾氏，旅居日本，介紹印度之情勢，昨日起赴京各校演講，備受各方熱烈之歡迎，我們對於印度菲律賓獨立之同情，實爲美英之壓迫之下，在同一之苦痛中，我們中國，亦受英美之壓迫，我們希望，菲律賓之獨立運動，日本發動大東亞戰爭，而在東亞之英美勢力已完全崩潰之後，我們相信大東亞戰爭之必能得到最後的勝利，在東亞各國必能自由生存，與我們友邦日本，共同發展，建設新的東亞。（L）

十小時工作制

東京訊：自大東亞戰爭發生後，南洋英美軍事據點，相繼淪陷，最近仰光爪哇，又被日軍佔領，全南洋已獲得解放，大東亞戰爭之初步勝利之基礎，已奠定，日軍爲戰勝美英，渝及南洋之解放，完成大東亞共榮圈，使命神聖，戰後爲見今後之作戰計劃，一面擴大緬甸戰事，一面對澳洲作戰，亦已有充分之準備，日將以澳洲爲目標，如澳洲仍執迷不悟，予以撻伐。

× × × ×

京報

售報價目 廣告刊例

零售每份	一角
定閱每月	三元
定閱三月	八元五元
定閱半年	十六元
定閱全年	三十元
封面每行	每日四角
普通每行	每日三角
長期每格	每月卅元
均以新五號字計算	
每行字八	六行起登

太平路 綢緞專家 天綸、綢布局 花色總匯 太平路八九號

徵求租買住房

茲有友人擬在本市中華路白下路建康路一帶附近地址，或租或買上等中式或西式樓房一所，間數不計，如有願租售者，請函本市長生祠四十四號，孔君接洽，經手免問。

中華 徽章 獎章 禮品號 銀盾 獎章 絲織風景 五彩繡品 歡迎參觀 地址太平路三九八號

小孩瘦弱 須服 宏興鷓鴣菜

總經理朱敬記行 南京中華路三五三號

各藥房及煙紙店均售

三十一年一月份 京報合訂本 定價每冊三元

日本防衛司令部 定期舉行馬術大會

節目極爲精采報名即日開始 中日軍民第三國人均可參加

南京日本防衛司令部，以四月七日爲日本軍馬紀念日，爲提倡騎馬技術與普及愛馬思想及闡揚大東亞戰爭之意義起見，特定於四月七日午後，假中山東路南京國民學校操場，舉行春季大會，本部衛官民及日中第三國人軍，均可參加報名，即日起迄四月一日止，由防衛司令部委員長并參謀部外二課擔任。

員將司令部隊軍校下任，副官一員，總隊長陵部任江頭，選派金部長司令部派任，手一名，馬術一種三項，普通目科，一等兵，障礙分低障礙，十項，快慢障礙，飛越障礙二種。

種目，馬術，對抗軍隊，刀次，突擊，速射，個人，馬術障礙，騎馬精采，飛越障礙，此次大會，尤提倡馬之愛馬思想，尤其與中日軍官民及第三國人增進親善關係，殊爲重要意義。

老母代訂終身 小娘姨誓死反對

喜期迫近愛婿情急控告悔婚

本報訊：少女陳秀英（十七歲），六合人，素在珍珠橋三十七號之某宅傭工，時至伊親戚陳中閒坐，未見波家中，朝實仍處友人蘇陳，色頗秀，有志於是乃欲代婚，工爲業，陳秀英之母，擬將其許配與蘇某爲妻，陳秀英意見不合，乃託友人出面，與蘇某陳某婚事，但秀英不願，決意悔婚，並告知王某，王某乃於日前自婚期將近，因陳婚事破裂，即告英母已許婚，秀英復從此出走，不肯嫁王，蘇某媒人乃至王某處說明，王某聞訊後，認爲秀英及其母悔婚，至京迎親未果，於某日向法院控告陳秀英悔婚，並請求判令履行婚約云。

中大學生演劇濟貧

國立中央大學校長，以我國學校獎

向視春假爲嬉遊之日，值此邦多難之時，勵行新國民運動，將本年春假殊非所宜，但仍於國府還都紀念日，由學生演劇，以示慶祝，并出售入場券，價款以賑濟學校附近貧民，生利用課餘時間，實際調查，俾作將來施賑根據。

姪子尋叔討債 被饗雪茄十枝

返家哭訴引出一場惡鬥

本報訊：淮城人陳增慶，在王府園開設水爐，伊曾由鄉間來京，其弟陳餘慶（四十九歲）住柴草巷八十二號，去歲向其購柴一批，計洋三百卅九元，言明分兩期償清，去歲臘月曾還增慶二百元，昨日增慶即命其子萬才（廿二歲）前去向餘慶索款，萬才至乃叔處說明來意，餘慶聞

印菲民族運動代表 昨在稅警學校演講

下午復赴警校並參觀中央社

印度民族獨立運動代表顧察爾，菲律賓民族獨立運動代表于午上午八時，赴稅警學校演講，下午復赴中央警官學校，由該校長同代表赴中央社參觀，由社長歡迎，并許當時由主任陪同參觀各部，茲將演講詞，錄後：

顧察爾演講詞

今天鄙人到這裏來演講，尤覺得非常光榮，因諸位均係中國青年，更覺興奮，鄙人今天得到這個機會，能够向諸位講印度問題，尤爲欣幸，所講的印度問題乃關於全印度民族之自由解放，這個問題，鄙人覺得比鄙人的生命還可貴重得多。想諸位對印度人爭取民族獨立自由是絕對贊成而擁護的，現在世界正在創造新歷史的一頁，以前的舊秩序正在消滅，新的秩序亦正在建設中，這次

世界

的新改革，無論那一個國家的人，都可以說都是參與其間的，所以那一國的人應該担負一分責任，尤其是現在的青年，因爲這羣青年，都是在將來爲世界中的中堅份子，將來新世界的創造，都是要寄託在他們的肩上的，印度的爭取自由，與世界其他各國所爭取的是一樣的，印度所要解決的困難，仍與世界各被壓迫民族是同樣的，諸位都知道印度也是一個地大物博的民族衆多的古國，但是大多數的

人民

就是過着非人類的生活，所以印度所出產的豐富物產，都被英人掠奪了去，被壓迫的印度人，連自己所出產的糧食，都吃不到，以致常發生大恐慌，後來英人所給我們的，但是白的壓迫，我們在歷史中，下也難尋出的痛苦，我們經過了多少民衆的呼籲，在世界大政治家甘地的領導之下，在我們印度全國的救國運動，現在已明瞭了

英國

治下的情形，所以現在已有一種新精神發現了。在印度統制了一百餘年，我們奮鬥也已五十年，與英國不合作主義，被印度人自治運動，以前英國勢力漸逐在東亞崩潰，由日本自立，現在我們應該把他們英美惡勢消滅，印度也要把他們逐出去，完全要成功，印度是不久就要得到的，我們把全亞洲的結果，是爭取民族共同建設，各國我們都一樣同得到，就是要由全個東亞建設，因此我們對於汪主席所領導的新中國，極感欽佩，此乃貴國國父孫先生所遺留之大亞洲主義，使命必可相信實現。

明日宣誓就職

記者公會理監事 並開首次聯席會議

南京市新聞記者公會，已於本月八日正式成立，所有全體理監事，定於十八日下午四時，在中日文化協會舉行宣誓就職典禮，並選亦經理監事推定，茲悉於十八日下午四時，假中日文化協會舉行宣誓就職典禮。

大怒，前日上午除將萬才毆打一頓外，并將其所存雪茄十枝強令吸食，萬才不堪，即返家告知其父增慶，增慶聞訊大怒，四出尋人，一擁而至餘慶處，雙方遂起衝突，互相扭打，結果各有受傷，經附近警察聞聲趕至，將一干人帶局訊問云。

調查統計部顧問影佐少將視察

軍事委員會調查統計部顧問影佐少將，十六日上午十時，主管機關視察，就職後并續開第一次會議，商討一切推進會務工作。

樽前尤物 竟作風流鬼

別有天女侍陸卿醉死案 牽涉姦情內幕頗多複雜

本京姚家巷，有天女侍陸卿，芳華年信竟名聞藉甚，籍浙江，本月六日，醉死於某旅館，原因傳播甚多，如，此後尚由息消無多，當時，玉衡與秦姓曾有往來，後死屍由警察驗明，暴卒，魂返旅社，陸經人救治無效，因酒醉過多，而致斃命，終以心臟衰弱，自稱身陸卿爲客，此案據病院檢驗，鬼尤仁有異，此案尚在偵查中。

市府昨舉行 擴大紀念週

周市長訓勉僚屬

市府昨舉行第二次擴大紀念週，在大禮堂，各局長出席。

赴軍委會視察，部長楊，次長陪同巡視一週，至十一時許始行辭出。

索賭債好友反目 一起爭執被毆成傷

本報訊：卡大慧（廿四歲）揚州人，在浦口大馬路同春旅館內充當茶房，於去歲十一月間在伊方黃文楚（廿三歲）太倉人，住江路三一〇號）家打牌，終局結算，黃欠卡洋廿元，明日歸還，卡數日內遂處前往黃家索款，黃因卡款未還，致起爭執，卡至昨下午復往黃處，仍未付款，黃竟因此用拳毆打卡，卡當即扭送警局，成傷云。

風箏競賽

本京近日天氣晴和，社會局提倡風箏競賽，定於廿八日開始登記，日前由市社會局爲提倡高尚娛樂起見。

處長四百餘人，全體職員由周市長訓勉，以及近來職員工作之勤惰，對於市府之改革，以勉爲努力。

宣傳部放映影片 招待各界觀覽

巡迴班昨在復興路放映

宣傳部定今日（十七）下午八時，在中日文化協會放映電影，計有鐵路工作者，愛護我們的鐵道，爲勞工者。

訪日大東亞美英殲滅戰，影片數卷，又大東亞片之巡迴放映，昨日在復興路一帶，各界往觀。

附屬中學招生

日語專修學校

本校爲普通學校，設修業年限三年，學生年齡在十六歲以上，中學畢業或同等學力者，不收學費，於日本語教授外，兼授中學課程，開學日期，四月五日。

日票

昨稍回跌

金融市況，十六日京市日票每元合九角六，市價已趨平穩。

中行發行報告

中央儲備銀行發行報告。

謹覆各大善士

戴止安先生：尊函及捐款五十元均已收到，先生慨解仁囊，澤及孤苦，至爲欽佩，決於今日遍赴受惠難民家送交，並再詳爲調查，按實分配，俾得惠及真正困難之人，再此函謝。

周吉人先生：尊函及指助鄭愛珍女士捐款十元已收到，先生惟所云郵局尚未送來，當另函致謝。

馬素琴女士：來函及鄭女士捐款十元照收，先生已收據，謹代爲致謝。

京報社會服務部啓

政治經濟文化綜合雜誌 新東方 第五卷第三期 三月號要目

雙十四個月來的奮鬥 我與新東方的友誼 大東亞戰爭與中國前途 新加坡陷落與東亞解放 印度之反英運動 蘇聯在今日之空軍 戰時之世界鐵和 新加坡陷落後的春季攻勢 英國之新鑄造

南京新東方社發行

每冊八角 半年四元五角 全年八元

南京興業銀行

活期存款 定期存款 二厘 三厘 厘 五種 乙種 活期 定期 存款 利息優厚 便利 有歡迎 章程 時間上午九時至十二時 下午一時至四時

張天慶醫師 鼓樓聯合診所

本所添聘前上海紅十字會第二醫院婦產科主任 主治內外婦產兒皮膚花柳戒煙眼耳鼻咽喉各科

廣東醫院

戒煙戒毒 花柳痔瘡

電刻水晶瑪瑙圖章

同懋昌象牙雀牌號 蘇式雀牌 象牙製品 八寶印泥 紅木漆器 定價低廉 交件迅速

遺失聲明

茲遺失第二期中央稅警學校畢業證書一紙，除登報聲明外，日後作廢。

纖纖劍

王度廬撰文　劉鏡海繪圖

第一回　走江湖羣雄驚蝴蝶　窺閨閣初逢梅花劍

待了一會，那管賬的楊先生回來了，可是徐三爺仍不見歸來，那楊先生少時即睡了，他倒是很安心的樣子，他明白，事情無論鬧的多麼大，也決不會打到他的頭上，可是高文豹仍是坐立不安，他時時隔着那塊小玻璃往外去望，外面街上交過了三更，那姑娘的屋裏燈光仍然不滅，想見必是在那裏等着他的父親了，可是徐三爺今天爲什麼一去不歸？莫非他眞是聽說了黑狗熊跟金剛要尋他作對，他怕了？跑了？不能！徐三爺的蝴蝶鏢決不能是個虛招牌。於是高文豹就又走出了

他很想要隔窗去問姑娘幾句話，但是他又想看看，要偷看姑娘到底是在屋裏做着什麼事，在燈旁做針黹呢，還是在發呆，心中思想着什麼？……彷彿賊一樣，偷偷的步，就到了窗下……只聽鈴鈴錚錚的……一種輕微的響聲……他一點一點，了一探，就……

把眼睛對準了那個小洞往裏一望，收拾得很乾淨的是姑娘的房間，那屋裏有發亮的紅漆的桌凳，姑娘就坐在桌旁的燈下……

到春來

·戴恭·

……到春來……

因譚女化蝶事　談到「蝶仙」

故都什錦花園一對黃蝶　新雲鵬朔望必焚香禮拜

·陳汝閎·

……變前後，稞硯秋秘一居其花園部份，園中有小型廟宇二座，一爲龍王廟，一爲蝶仙所謂蝶仙乃黃色小蝴蝶，深除寒多在園中外，上下此二對飛蝶，輒初無異常蝶。翻飛……

某

某日余訪程秋季，似爲一閑談……

聞

……

讀

讀報，貴報記載關於化蝶事……

北

北平東城錦花有三園……

再談魯海娥之死

……

本京中西名醫一覽

國醫

張潤生　內科　洪武路南口五一號

陶勉庵　內科婦科兒科　楊家菜園五號（鼓樓醫院）南

女醫 凌頌芬　內科婦科兒科　內橋濟白衣庵五號電話二三七九

西醫

華達三　花柳科 皮膚各科　中華路府東街廣通醫院

任省三　內外公科　碑亭巷省三醫院　電話二一四六六

楊杰　內外各科　顏料坊協和醫院　電話二二〇二一

唐芝　婦嬰產科　常府街海路十二號婦嬰產科醫院

劉浩　內科肺癆專科　鼓樓新村底西橋七四號

周炳華　內外各科　白下路一二六號

謝伯齡　內外科花柳科　國府路九十一號醫院　電話三二〇九二

潘英才　花柳科泌尿科　建康路承恩寺惠民醫院

袁亞雄　婦嬰產科　八條巷三號　電話二三一一三

謝惟仁　初各科內外科　昇州路二六三號葆初診療所

沈國璋　專門產科　評事街一六六號　電話二三〇七六

仁濟診療所　花柳專科　主治性病皮膚內外科　國府路二〇三號

婦·內·產科專家　蘇淑媛女醫師　診所：建康路四九九號

徐志冲牙科醫院　採用最新科學方法治理一切牙科難症　院址：復興路七十九號中央商場南

收買　各國西藥原料藥品醫療器械醫院用具　藥膏罐藥膏盒等　道署街即瞻園路一百二十三號康寧

高貴藝術照像　油彩電光放大　經濟物美代價　影院廣告燈片

專攝各區縣縣民證照像　請到內橋白下路九二號　王氏電光照像

建華商業銀行　小本借貸

本行以融通資金服務社會爲宗旨，特舉辦小本借貸扶助小本經營　簡章備索

行址：建康路二三二號　電話：經理室二三六九三　營業室二一七〇八

大陸服裝店

唯一海派服裝專家

春季衣料均已運到　照碼一律九折　歡迎比較參觀

地址　朱雀路二九號

餘昌鐘錶行

名廠鐘表　唱機唱片　歡迎參觀

歐化設備　準較時確　電機修表　原牌配件

中央商場北部　貨備充足　價格特廉

第二支行三山街口

光藝照相

最高標準

朱雀路七十二號　電話二三六二〇

老大綸綢緞棉布局

羅紡　批發

建康路黑廊街　貨備充足　定價低廉

吳宮飯店

房間便美　附設浴室　禮堂富麗　定價低廉

慧園街四號　電話二二九二四

福昌飯店

房間清潔　完全中西餐廳　備有衛生水汀　經濟西餐　歐美式　中山路七五號　電話二二五七七

上海飯店

地址中山東路土街口北　本店京錫菜館　特聘蘇錫名廚　高尚筵席　早晨點心　承蒙賜顧　無任歡迎　備有禮堂　喜慶宴會

梅龍鎮餐室

榮大飯王家　小吃專　尤魚排骨　年糕春捲　新增油条　地址夫子廟中華戲院間壁

厲錡牙醫師　同仁齒科醫院

新街口東首破布營

厲羣牙科醫院

院址南京中山路五〇八號　黃泥崗

老久章

南京綢布　綢緞呢絨　蘇湘餘杭　布疋嗶嘰　顧繡絲棉　中華路電話二一〇七三

驚蟄集

作家叢書之一　每冊六角·本社代售

樂園飯店

高尚酒菜　女子招待　如蒙惠顧　竭誠歡迎

地址　朱雀路　電話　二三一四三

老正興菜館

上海分此

經濟和菜　豐富筵席　口味新鮮　預定獨一　本送請東　聚餐宴客　包君滿意

夫子廟貢院街西口

新中印刷公司

出品精良　交貨迅速

地址：邀貴井十四號　電話：二三一三七號

凱利公司

首都唯一　呢絨綢緞　服裝商店

大衣料　西服料

大量運到　花色新異

特聘上海裁縫　專門裁製旗袍

地址：中央商場內

寄波匯款　如委託誠服務

綠寶 Green Spot

冬季大衣　綢呢旗袍　式樣花色　最時既多

歡迎選購　參觀比較

短篇創作

平凡的生活

……

再談算命

·寇介辛·

又有一個朋友姓馬，請教過那個先生的算命……

貝葉散記

·章慈悟·

……

夕陽

·黎玉璐·

「媽，媽你不必去」。……

……

反常之一種

……

……

張筱鉄金石篆刻

增潤啓事

自三十一年一月一日起照現行潤例加增……

寓南京貢院西街五號夫子廟口（大陸藥房內）

農商銀行

辦理各種存款匯款及銀行一切業務　定期存款　活期存款……

性病專科醫師　顧洪模

在京已十七年

△專醫性病▽　△根治花柳白濁▽　治法徹底　藥品王道　聲譽素著

博濟醫院　總院南捕廳大砂珠巷六號　分院建康路鄒都花園對門　門診上午下午

專醫淮海醫院

首都唯一花柳病專科醫院

特設電氣治療淋病

淮海路九三號大廈電話二一五五七

李培眼科醫院

療法新穎　設備完全　電話：二二四七〇　地址：中華路內橋

南京大戲院

地址夫子廟西姚家巷

今天日戲　劉筱衡　潤實寶義聲　黃鬚　樓馬　張俊臣　四門　殺家　石秀　十字　坡　雲霞　小寶　俊卿　宗尚　孫秀　徐新雙　演　董志揚　起殺山　止

今夜名劇　陳鶴峰（連飾三角）　魯肅　孔明　關公　張俊臣　新秀霞　雲小霞　雲幼霞　全本三國志　四潘金蓮　洲州城　借東風　華容道

麗都大戲院

地址：建康路　電話：二三〇八四

調劑精神　休演日場

票價　十二元　八元　五元　二元　捐稅在內

余叔岩高足　文武全材　李少春

戲校高材生　美豔花衫　白玉薇

新麗琴　張連漢　蘇維廉　高寶奎　李寶松　毛世來　班世超　賈松齡

◇藝員全體社慶一百餘人◇

情商挽留·最後三天

今天夜戲　新麗琴　高維廉　賈松齡　李少春　（孫悟空）來年

李藝員之撒手鐧

驚險武打出清　調劑連演兩晚　五百年後　孫悟空

（後部十八羅漢鬭悟空）

蘇連漢　張臣海　閻州江　白玉薇　李寶松　賈松齡　巴騎　刺駱和巴桑嶺

明天夜戲　世超　班元傑　白子建　施子建　白玉薇　蘇連漢　李寶奎　高維廉　張海臣　宛城　大戰　洲城大泗

活捉豬八戒　力收小白龍

明星大戲院

地址　新街口四象橋

陳兄臨別紀念最後一天

北派正宗　陳鴻聲　劉汪雪　時派青衣　陳桂蘭　王文瑞　冰玉　吉瑞芳

香艷名旗偉大劇　全部玉堂春

新腔百出　抑揚悅耳

今天日戲　劉汪雪陳王　筱芳　吉瑞　志奎　玉琪　少奎

全本一捧雪

國際　薄命佳人

李麗華主演　哀豔巨片

最後一天不可看可惜

大上海　江南　歌舞　比賽大會

節約時間　一時三十分　四時五十分　八時十分

粉腿大批發

有十二個香艷節目　不但飽耳福而且飽眼福

新中央大戲院

電話二二〇八一

三時半·六時·一時·九時

金星攝製時裝名片

周曼華　藍蘭　慕容婉兒　徐風主演

夫婦之道

這是一本天經地義　小姐須知　青年必看

加映大東亞新聞第四號

中華大戲院

驚人貢獻

今日換映鉅片

三時半　六時一刻　九時

陳燕燕　劉瓊主演　張婉

洞房花燭夜

男子隨便娶妾　女子貞操第一

三妻四妾非罪惡？不是處女便是死？

爲普天下女子一伸冤抑！南京太太們總動員

改訂票價　樓下大人軍警二元　孩童一元五角　樓上大人二元　通席二元五角　特別席二元半　三元